T.C.
MARMARA ÜNİVERSİTESİ
SAĞLIK KÜLTÜR VE SPOR DAİRE BAŞKANLIĞI

2021 MALİ YILI FAALİYET RAPORU

İçindekiler

İÇ KONTROL GÜVENCE BEYANI III

1. GENEL BİLGİLER 4

1.1- MİSYON VE VİZYON 5

1.3.1- FIZIKSEL YAPI 7

1.3.2.ÖRGÜT YAPISI 12

1.3.3. BİLGİ VE TEKNOLOJİK KAYNAKLAR 12

1.3.4. İNSAN KAYNAKLARI 13

1.3.5.SUNULAN HİZMETLER 14

1.3.6.YÖNETİM VE İÇ KONTROL SİSTEMİ 16

2.AMAÇ VE HEDEFLER 18

2.1.İDARENİN AMAÇ VE HEDEFLERİ 18

2.2.TEMEL POLİTİKALAR VE ÖNCELİKLER 19

3.1.MALİ BİLGİLER 19

3.1.1-Bütçe Uygulama Sonuçları 19

2.1.2- Temel Mali Tablolara İlişkin Açıklamalar 20

3.2- Performans Bilgileri 21

3.2.1- Faaliyet ve Proje Bilgileri 21

4- KURUMSAL KABİLİYET VE KAPASİTENİN DEĞERLENDİRİLMESİ 33

4.1.ÜSTÜNLÜKLER 33

4.2.ZAYIFLIKLAR 33

4.3.FIRSATLAR 34

4.4.TEHDİTLER 34

4.5.DEĞERLENDİRME 34

VI- EKLER 34

İÇ KONTROL GÜVENCE BEYANI

Harcama yetkilisi olarak yetkim dahilinde; bu raporda yer alan bilgilerin güvenilir, tam ve doğru olduğunu beyan ederim.

Bu raporda açıklanan faaliyetler için idare bütçesinden harcama birimimize tahsis edilmiş kaynakların etkili, ekonomik ve verimli bir şekilde kullanıldığını, görev ve yetki alanım çerçevesinde iç kontrol sisteminin, idari ve mali kararlar ile bunlara ilişkin işlemlerin yasallık ve düzenliliği hususunda yeterli güvenceyi sağladığını ve harcama birimimizde süreç kontrolünün etkin olarak uygulandığını bildiririm.

Bu güvence, harcama yetkilisi olarak sahip olduğum bilgi ve değerlendirmeler, iç kontroller, iç denetçi raporları ile Sayıştay raporları gibi bilgim dahilindeki hususlara dayanmaktadır.

Burada raporlanmayan, idarenin menfaatlerine zarar veren herhangi bir husus hakkında bilgim olmadığını beyan ederim. İstanbul 10.01.2022

İshak ASLAN
Daire Başkanı
Harcama Yetkilisi

1. GENEL BİLGİLER

Marmara Üniversitesi Sağlık Kültür ve Spor Daire Başkanlığı; Beslenme Hizmetleri, Barınma Hizmetleri, Sağlık Hizmetleri, İdari Hizmetler, Kültür ve Spor Hizmetleri olmak üzere beş ana faaliyet alanı bulunmaktadır. Daire Başkanlığımız, öğrencilerimizin ve çalışanlarımızın; temel sağlık hizmetleri, psikolojik danışmanlık, barınma, beslenme, kültür ve spor ihtiyaçlarını karşılamak ve eğitim-öğretim hizmetlerinin düzenli yürütülmesinin desteklenmesi amacıyla faaliyette bulunmaktadır.

İşbirliği Ortakları: Üniversitemizin bağlı olduğu Yüksek Öğretim Kurumu Başkanlığı, Milli Eğitim Bakanlığı, Hazine ve Maliye Bakanlığı, Sosyal Güvenlik Kurumu, Üniversitelerarası Spor Federasyonu işbirliği ortaklarımızdır.

Kilit (Ana) Paydaşlar: Marmara Üniversitesi öğrencileri, idari ve akademik personelidir.

Kilit (Ana) İlişkiler: Üniversitemizin tüm yerleşkelerinde öğrenci ve personelimize sunduğumuz yemek hizmetini satın aldığımız firma, faaliyetinin mali büyüklüğü açısından ana tedarikçimiz durumundadır.

Rekabet Ortamı: Üniversitemiz öğrencileri gerek bilimsel, gerek sosyal etkinlikler, gerekse öğrenci kulüp sayısı, ulusal ve uluslararası üniversitelerarası spor müsabakalarında alınan derecelerle diğer üniversiteler ile rekabet edebilecek bir durumdadır.

Stratejik Yönetim: Teknolojiyi iyi kullanarak vermiş olduğumuz hizmetleri daha geniş bir alana yayıp tüm öğrenci ve personelimizin faydalanmasını sağlayarak zamanında ve hızlı hizmetler vermektir.

Performans İyileştirme Sistemleri: Başkanlığımızın ana faaliyetleri sağlık, kültür-spor beslenme, barınma ve diğer hizmetlerden oluşmaktadır. Bu kapsamda vermiş olduğumuz hizmetler sürekli gözden geçirilerek revize edilmektedir.

1.1- MİSYON VE VİZYON

Öğrencilerimizin ve personelimizin beden ve ruh sağlıklarını korumak, topluma yararlı bireyler haline getirmek amacıyla, çağdaş yöntemlerle yeterli ve kaliteli düzeyde beslenme, barınma, sağlık, kültür, spor, psikolojik danışma ve rehberlik hizmeti sunmak, sosyal ihtiyaçlarını karşılamaktır.

Verilen tüm hizmet alanlarında, öğrenci ve çalışana yönelik, kaynaklarını verimli kullanan, bilgi teknoloji ile donatılmış, öncü bir birim olmaktır.

1.2.YETKİ, GÖREV VE SORUMLULUKLAR

YETKİ

2547 sayılı Kanunun 2880 Sayılı kanunla değişik 46. ve 47. Maddeleri uyarınca düzenlenen ve 3 Şubat 1984 tarih ve 18301 sayılı Resmi Gazetede yayınlanarak yürürlüğe giren Yükseköğretim Kurumları Mediko-Sosyal, Sağlık, Kültür ve Spor İşleri Dairesi'nin teşkilatlanması, yönetimi, çalışmalarıyla ilgili yönetmelikle yetkili kılınmıştır.

GÖREV

Öğrencilerin beden ve ruh sağlığını korumak, hasta olanları tedavi etmek veya ettirmek, barınma, çalışma, dinlenme ve ilgi alanlarına göre boş zamanlarını değerlendirmek, yeni ilgi alanları kazanmalarına imkan sağlayarak, gerek sağlık ve gerekse sosyal durumlarının iyileşmesine, yeteneklerinin ve kişiliklerinin sağlıklı bir şekilde gelişmesine imkan verecek hizmetler sunmak ve onları ruhsal ve bedensel sağlıklarına özen gösteren bireyler olarak yetiştirmek, birlikte düzenli ve disiplinli çalışma, dinlenme ve eğlenme alışkanlıkları kazandırmaktır.

Başkanlığımızın sunduğu sağlık hizmetlerinden, öğrencilerimiz, üniversitemiz çalışanları ve bakmakla yükümlü oldukları aile bireyleri yararlanır. Başkanlığımız aynı zamanda Üniversitemizin amaçlarının gerçekleştirilmesine yönelik araştırma ve uygulama yapan veya yaptıran birimlerle birlikte çalışmaktadır.

SORUMLULUK

Başkanlığımız, amacını gerçekleştirmek için bütçe imkanları nispetinde aşağıda gösterilen temel ve benzeri hizmetlerden sorumludur. Bunlar;

a) Öğrenciye yönelik sağlık hizmetinden,
b) Kültür, sanatsal ve spor alanlarında yapılan çalışmalar ve gösterilerin yanında bilimsel etkinliklere destek olmak.
c) Öğrencilere burs (yemek yardımı, barınma yardımı), beslenme, barınma, çalışma, dinlenme ve boş zamanlarını değerlendirme,
d) Psikolojik danışmanlık ve rehberlik hizmetlerinden,
e) Hizmet alanına giren konularda araştırma ve uygulamalardır.

DAİRE BAŞKANI VE GÖREVLERİ

Daire Başkanı, Üniversite Yönetim Kurulu'nun görüşü alınarak Rektör tarafından atanır. Başkan, Sağlık Kültür ve Spor Daire Başkanlığı'nın yöneticisi ve temsilcisidir. Başkanlık bünyesinde bütün çalışanların üst makamında yer alır; genel yönetim, denetim, işbölümü yapma, çalışma düzeni kurma, yetiştirme, hizmet içi eğitimi sağlama yetkilerine sahiptir ve hizmetin yürütülmesinde görevlendirilecek kişilerin seçimlerini yapar, ilgili yasa ve yönetmelik uyarınca atamalarının yapılmasını Genel Sekreterlik kanalıyla Rektörlüğe önerir.

1.3.İDAREYE İLİŞKİN BİLGİLER

1.3.1- FIZIKSEL YAPI

Üniversitemizin İstanbul ilinin farklı ilçelerinde yerleşkeleri olması nedeniyle Başkanlığımızın hizmet verdiği binalar ve hizmet yerleri de farklılıklar göstermektedir.

Bu fiziksel yapıların bazıları, kantin-kafeterya, kırtasiye, kuaför, hediyelik eşya dükkanı, banka ATM'leri, sıcak soğuk yiyecek/içecek otomatları ve PTT Şubeleri olup, bu yapılar Üniversitemiz İdari ve Mali İşler Daire Başkanlığı tarafından ihale yoluyla özel işletmelere verilmektedir. Bu işletmelerin denetimi Başkanlığımız tarafından yapılmaktadır. Tüm yerleşkelerimizde bulunan yemekhaneler, personel ve öğrencilerimize yemek hizmetini sunmak üzere yüklenici firma tarafından kullanılmaktadır.

Başkanlığımıza ait bu fiziki yapıların bakım onarım ve desteği Başkanlığımız bütçesinden karşılanmaktadır. Tablo 1'de Başkanlığımız bünyesindeki fiziksel yapılar verilmiştir.

	BİNASI VAR	HİZMET YERİ VAR
Başkanlık	-	1 Adet
Mediko-Sosyal Merkezi	1 Adet	2 Adet
Yemekhane	1 Adet	10 Adet
Öğrenci Yurdu	4 Adet	-
Spor Salonu	1 Adet	-
Konferans Salonu	1 Adet	4 Adet
Sanat Galerisi	-	1 Adet
TOPLAM	8	18

Tablo 1:Başkanlığımıza Ait Fiziki Yapılar.

1.3.1.1.Sosyal Alanlar

Başkanlığımız bünyesinde öğrencilerimizin ve çalışanların yararlanabileceği birçok sosyal alan mevcuttur.

Tablo 2'de Başkanlığımızın denetiminde bulunan, kantin, kırtasiye, restorant-kafe, kuaför salonları, banka ATM'leri, PTT şubesi, scooter park alanı, yiyecek/içecek otomatı, medikal malzeme, aile sağlığı merkezi sayıları ve mevcut alanları ayrıntılı olarak gösterilmiştir.

ADI	SAYISI	ALANI (m^2)
Kantin	22	3026,92
ŞOK Market	1	302
Kırtasiye	5	169,64
Restorant - Kafe	2	936,97
Bayan Kuaför	1	27,44
Bay Kuaför	1	27,44
Banka ATM	17	102
PTT Şubesi	2	100
PTT Matik	2	12
Reklam Panosu	174	404
Yiyecek/İçecek Otomatı	18	60
Medikal Malzeme	1	12,87
ASM (Aile Sağlık Merkezi)	1	103
Scooter Park Alanı	3	60

Tablo 2: Başkanlığımız denetiminde bulunan sosyal alanlar ve sayıları.

1.3.1.2. Yemekhaneler

Başkanlığımız bünyesinde 13 adet öğrenci ve 13 adet personel yemekhanesi bulunmaktadır. Tablo 3'te yemekhanelerimizin sayısı, alanları ve yemek kapasiteleri gösterilmiştir.

	YEMEKHANE SAYISI	YEMEKHANE ALANI (M^2)	YEMEKHANE KAPASİTESİ
Personel	13	6445	2175
Öğrenci	13	9211	5847

Tablo 3. Yemekhane sayısı ve kapasiteleri

1.3.1.3.- Öğrenci Yurtları

Başkanlığımız uhdesinde Göztepe Yerleşkesinde Özmen Aktar Kız Öğrenci Yurdu ile Handan Ertuğrul Kız Öğrenci Yurdu ve Mehmet Genç Külliyesinde ise Kız ve Erkek öğrenci yurtları olmak üzere 4 adet yurt bulunmaktadır.

Tablo-4a ve Tablo-4b'te Yurtlarımıza ait bilgiler ve alanları verilmiştir.

BULUNDUĞU YERLEŞKE	ADI	ALANI (m2)	KAPASİTESİ
Göztepe	Özmen Aktar Kız Öğrenci Yurdu	3565	358
Göztepe	Handan Ertuğrul Kız Öğrenci Yurdu	1178	72
Mehmet Genç Külliyesi	Erkek Yurdu (Y1-1 ve Y1-2 Blok)	14.446	532
Mehmet Genç Külliyesi	Kız Yurdu Y1-3veY1-4Blok)	10.791	724
TOPLAM		**29.980**	**1.686**

Tablo-4a. Yurtlarımıza Ait Bilgiler ve Alanları.

ODA BAŞINA YATAK SAYISI	ODA SAYISI (ADET)	KAPALI ALANI (m2)
1 Kişilik	4	120,94
2 Kişilik	-	-
3-4 Kişilik	417	12.736
5 Kişi ve Üzeri	68	4743
TOPLAM	**489**	**17.599,94**

Tablo-4b. Başkanlığımız Uhdesindeki Yurtların Oda Sayısı ve Kapalı Alan Bilgileri

1.3.1.4. Spor Tesisleri

Başkanlığımız bünyesinde, kapalı spor salonu, açık basketbol sahası, halı saha, açık voleybol sahası, fitness salonu, masa tenisi ve pilates stüdyoları bulunmaktadır. Tablo 5'te spor salonlarımız ve alanları yer almaktadır.

TESİSLER	ALANI m2
Kapalı Spor Salonu (Göztepe Yerleşkesi)	1817
Halı Saha(Göztepe Yerleşkesi)	510
Açık Basketbol Sahası (Göztepe Yerleşkesi)	595
Açık Voleybol Sahası (Göztepe Yerleşkesi)	570
Kadın Fitness Salonu (Mehmet Genç Külliyesi)	80
Fitness Salonu (Mehmet Genç Külliyesi)	337
Masa Tenisi (Mehmet Genç Külliyesi)	25

Pilates Stüdyosu (Mehmet Genç Külliyesi)	81
Reformer Pilates(Mehmet Genç Külliyesi)	26

Tablo 5. Başkanlığımıza Ait Spor Alanları

1.3.1.5. Toplantı – Konferans Salonları

Başkanlığımız uhdesinde; Göztepe Yerleşkesinde Dr. İbrahim Üzümcü Konferans Salonu (224 Koltuk Kapasiteli), Enstitüler Binası Konferans Salonu (142 Koltuk Kapasiteli), Sultanahmet Yerleşkesinde Ord. Prof. Dr. Nihat Sayar Konferans Salonu (200 Koltuk Kapasitesi) olmak üzere üç kültür merkezi, Göztepe Yerleşkesinde 125.Yıl Amfisi (483 Koltuk Kapasitesi) açık amfi bulunmaktadır. Bununla birlikte Mehmet Genç Külliyesi'nde iki konferans salonumuz bulunmaktadır. Tablo-6'da Başkanlığımız uhdesindeki kültürel alanlara ait veriler gösterilmiştir.

KÜLTÜREL MEKAN ADI	BULUNDUĞU YERLEŞKE	TOPLAM KAPALI MEKAN (m²)	KAPASİTE (Kişi)
Dr. İbrahim Üzümcü Konferans Salonu	Göztepe	250	224
Ord. Prof. Dr. Nihat Sayar Konferans Salonu	Sultanahmet	200	214
Enstitü Binası Konferans Salonu	Göztepe	162	142
125.Yıl Açık Amfisi	Göztepe	730	483
Mehmet Genç Külliyesi -150 Nolu Salon	Mehmet Genç Külliyesi	200	228
Mehmet Genç Külliyesi -151 Nolu Salon	Mehmet Genç Külliyesi	250	352

Tablo 6. Başkanlığımız Uhdesindeki Kültürel Alanlar

1.3.1.6.İdari Hizmet Alanları

Başkanlığımızın hizmet verdiği idari ofisler, Daire Başkanlıkları Binası 5.Katta yer almaktadır. Oda sayısı ve alanı Tablo 7'de verilmiştir.

	SAYISI (ADET)	ALANI (M2)
Servis	-	-
Çalışma Odası	11	227,2 m^2
Toplam	11	227,2 m^2

Tablo 7. İdari Personel Hizmet Alanları

1.3.1.6.1 Ambar Alanları

Ambar Sayısı : 1 Adet
Ambar Alanı : 2 m^2

1.3.1.6.1. Arşiv Alanları

Arşiv Sayısı : 1 Adet
Arşiv Alanı : 35 m^2

1.3.1.7. Mediko-Sosyal Alanları

Başkanlığımıza bağlı Göztepe, Acıbadem ve Mehmet Genç Külliyesinde 3 adet Mediko-Sosyal merkezi sağlık hizmeti vermektedir. Mediko-Sosyal merkezlerine ait bilgiler Tablo-8'de yer almaktadır.

BIRIM	SAYI (ADET)	ALAN (M2)
Dr.Poliklinik Sayısı	5	65
Diş Poliklinik Sayısı	3	33
Psikolog Poliklink Sayısı	4	55
Diyet Polikliniği	1	11
Acil Müşehade Odası	3	101
Diş-Uygulama odası	1	23
Tıbbi Laboratuar	2	34
Radyoloji Alanı	1	13
Tıbbi malzeme deposu	1	8
Depo	1	5
Toplantı odası	1	10
Mutfak	1	8
Acil Hekim Odası	1	10
Hemşire Odası	2	15
Hasta Kabul	2	45
Müdahale Odası (Acıbadem Yerleşkesi)	1	15
Mediko Sosyal Toplam Kapalı Alanı	20	451

Tablo-8. Mediko-Sosyal Alanları

1.3.2.ÖRGÜT YAPISI

Hiyerarşik yapıya sahip olan Başkanlığımızın örgüt yapısı aşağıda verilmiştir. Örgüt yapısı başkanlığın 5 ana faaliyet birimi amacıyla 5 ana birimden oluşur. Bu birimler; sağlık, kültür ve spor, beslenme, barınma, ve idari hizmetler birimleridir. Her birim kendi içinde birimler barındırır. Bu birimler örgüt şeması gösterilmiş olup bağlı olduğu birim sorumluluğunda ve tek birim adı altında ele alınıp incelenmiştir. Örgüt şeması Tablo 9'da gösterilmiştir.

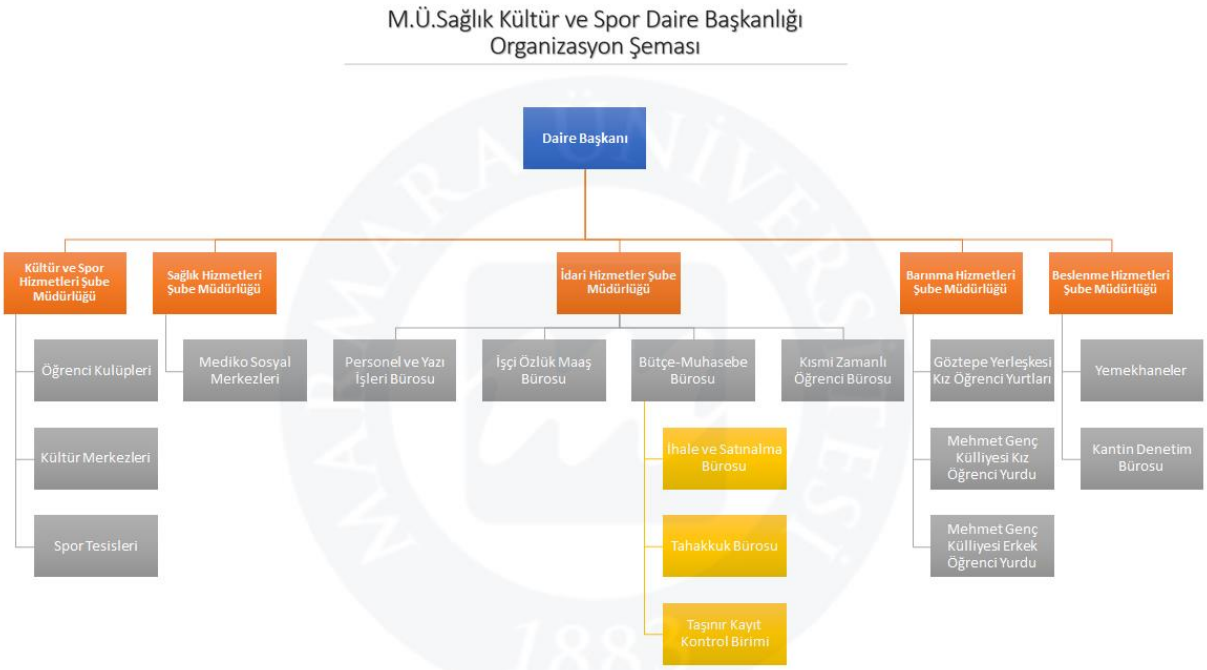

Tablo 9. Sağlık Kültür ve Spor Daire Başkanlığı Örgüt Şeması

1.3.3. BİLGİ VE TEKNOLOJİK KAYNAKLAR

Başkanlığımız adına Üniversitemizin web sitesinin altında (alt domain) olarak ***sks.marmara.edu.tr*** adlı web sitemiz mevcuttur. Bu sitenin geliştirilmesi ve güncelleştirilmesi Başkanlığımız tarafından yapılmaktadır. Bu sayede Başkanlığımızın hizmetler, üniversitemize bağlı birimlerde yapılan sosyal ve kültürel etkinlikler, yenilikler güncel olarak paylaşılmaktadır.

Başkanlığımız tarafından 2020 yılında geliştirilen "***esks***" web uygulaması ile öğrenci kulüplerinin çevrimiçi etkinlik yapabilmeleri, burs, yurt ve diğer başvuruların elektronik ortamda alınması, Üniversitemize ait salonların çevrimiçi rezervasyon yapabilmelerine imkan sağlayan web tabanlı yazılım bulunmaktadır.

Üniversitemizin yerleşkelerinin, İstanbul'un farklı ilçelerinde bulunması sebebiyle öğrencilerimiz, Başkanlığımızın yürütmüş olduğu hizmetlere web ortamında da erişebilmektedirler.

Ayrıca Başkanlığımızın web sitesine, Üniversitemizin ana web sayfasından kolayca erişim sağlanabilmektedir. Diğer birimler, öğrenci ve personele yönelik bilgi paylaşımı konusunda gerekli olan dokümanlara web sayfamızdan kolayca ulaşılmaktadır.

Başkanlığımıza ait bilgisayar ve teknolojik kaynaklara ait veriler Tablo-10 ve Tablo-11 yer almaktadır.

Bilgisayarlar

Masa üstü bilgisayar Sayısı	57 Adet
Taşınabilir bilgisayar Sayısı	6 Adet

Tablo-10. Başkanlığımıza Ait Bilgisayar Sayıları

Diğer Bilgi ve Teknolojik Kaynaklar

Cinsi	İdari Amaçlı (Adet)
Projeksiyon	8
Tepegöz	1
Fotokopi makinesi	3
Fotoğraf makinesi	1
Kameralar	1
Tarayıcılar	8
İdrar Okuyucu	1
Kan Okuyucu	1
LCD TV	4

Tablo-11.Başkanlığımıza Ait Diğer Bilgi ve Teknolojik Kaynaklar.

1.3.4. İNSAN KAYNAKLARI

Başkanlığımız idari personel istihdamını ihtiyaçlar doğrultusunda Üniversitemiz Personel Daire Başkanlığı yapmaktadır.

2021 yılı Ekim ayı itibariyle Başkanlığımız bünyesindeki personel dağılımı Tablo 12 olarak verilmiştir.

BAŞKANLIĞIMIZ PERSONEL DETAY TABLOSU			
Kadro Tipi	**Başkanlığımız Kadrosunda Olup Başkanlığımızda Görevli Olanlar**	**Başkanlığımız Kadrosunda Olup Başka Birimde Görevli Olanlar**	**Başkanlığımız Kadrosunda Olmayıp Başkanlığımızda Çalışanlar**
657 DMK tabi İdari Personel Sayısı	45	18	7
657 DMK 4/B tabi İdari Personel Sayısı	0	0	13
4857 Sayılı İş Kanununa tabi Sürekli İşçi Sayısı	8	10	0
5620 Sayılı İş Kanununa tabi Geçici Büro İşçisi Sayısı	11	1	0
696 KHK Büro Personeli (Sürekli İşçi)	5	0	1
696 KHK Temizlik Personeli (Sürekli İşçi)	18	0	7
Toplam	87	29	28

Tablo-12. Mevcut Personel Detay Tablosu

1.3.5.SUNULAN HİZMETLER

1.3.5.1- Sağlık Hizmetleri

Öğrenciler ve personelin muayeneleri ile ayakta tedavi hizmetleri, tedavisi gereken hastaların ilgili sağlık kuruluşuna sevk işlemleri Mediko-Sosyal Merkezlerimizde yapılmaktadır. Psikolojik danışma ve rehberlik hizmetleri olarak öğrencilerin karşılaştıkları duygusal, sosyal, eğitime veya meslek ve iş seçimine ilişkin sorunların çözümünde öğrencilere danışmanlık hizmeti yapılmaktadır.

Öğrenciler, akademik ve idari personellerimiz ve bunların eş ve çocukları, sağlık problemlerinde ilk başvurularını Mediko - Sosyal merkezlerimize yapabilmektedirler. Tablo-14'de Mediko-Sosyal Merkezinin 2021 verileri paylaşılmıştır.

Mediko-Sosyal Merkezlerimizde uzman ve pratisyen hekimler ile diğer sağlık personelleri hizmet vermektedir.

Başkanlığımız bünyesindeki Mediko-Sosyal Merkezlerinde genel poliklinik, diş poliklinik, biyokimya laboratuvarı, röntgen ve acil poliklinik hizmeti verilmektedir.

Sağlık ünitesine başvuran öğrenci ve personelin şikayetleri poliklinik doktorları tarafından değerlendirilmekte, teşhis ve tedavileri yapılmakta; gerekli görülenler hastanelere sevk edilmektedir.

Ayrıca Göztepe Yerleşkesinde bulunan Mediko-Sosyal merkezinde diyet polikliniğini mevcuttur. Polikliniğe başvuran hastalara randevu sistemiyle hizmet verilmektedir. Tablo-15'de diyet polikliniği verileri paylaşılmıştır.

Yıllar	Yararlanan Kişiler	Sağlık Ünitesi	Psikolojik Danışma ve Rehberlik (PDR)
		Muayene Edilen	Başvuru Sayısı
2021	Personel	2201	950
	Öğrenci	402	529
	2021 Yılı Toplam	2603	1479

Tablo-14. Mediko – Sosyal Merkezi Verileri

	Kontrol Durumu	Adet
Öğrenci	Yeni Başvuru	28
	Kontrol Muayenesi	17
Akademik Personel	Yeni Başvuru	24
	Kontrol Muayenesi	36
İdari Personel	Yeni Başvuru	36
	Kontrol Muayenesi	49
	TOPLAM	190

Tablo-15. Diyet Polikliniği Verileri

1.3.5.2- Kültür ve Spor Hizmetleri

Öğrencilerin ilgi alanlarına göre boş zamanlarını değerlendirmek, yeni ilgi alanları ile birlikte dinlenme ve eğlenme alışkanlığı kazanmalarını sağlamak, güzel sanatlarla ilgili faaliyetleri izlemelerini, isterlerse bu faaliyetlere katılmalarını da temin etmek amacıyla bu hizmetleri yürütür. Bu anlamda kültür birimi ücretsiz kültürel kurslar, kültürel yarışmalar ve Kültür Sanat Günleri gibi etkinlikler düzenlemektedir.

Spor hizmetleri olarak öğrencilerin ve çalışanların beden sağlıklarını korumak ve geliştirmek, onlara disiplinle çalışma alışkanlığı kazandırmak, spora ilgi duymalarını sağlamak, enerjilerini bu olumlu yöne yöneltmek, boş zamanlarını değerlendirmek için ilgi duydukları spor dalında çalışmalarını sağlamak üzere faaliyetlerde bulunur.

Başkanlığımız uhdesinde olan ve Üniversitemiz Rezervasyon Sisteminde Yer alan tüm Konferans Salonları ve Kültür Merkezlerinde düzenlenen her türlü etkinliğin yazışmaları takip edilerek, arşivlemektedir. Ayrıca Üniversitemiz yerleşkelerindeki firmaların stant açma, ürün dağıtımı vs. gibi etkinliklerdeki yazışmaları takip edip firmaları bilgilendirmektedir.

Üniversitemiz bünyesinde bulunan ve Başkanlığımıza bağlı olan öğrenci kulüplerinin; kuruluş, güncelleme süreçleri, belge takibi, denetleme, koordinatörlük ve sekreterliği Kültür hizmetleri tarafından yürütülmektedir.

Başkanlığımız imkanları ile geliştirilen esks uygulaması ile öğrenci kulüplerimize çevrimiçi etkinlik yapabilme, kulüp kurabilme, kulüplerini güncelleştirebilme, burs, yurt vb. başvuruları çevrimiçi alabilme imkânı sağlanmıştır.

1.3.5.3- Beslenme Hizmetleri

Başkanlığımız, öğrenci ve personelin beslenme ihtiyaçlarının karşılanması için gerekli hizmetleri sağlar. Bu anlamda öğrenci ve personele öğle yemeği, 2. öğretim öğrencilerine akşam yemeği ve ayrıca özel işletmeler olan kantin ve kafeteryalar ile hizmetlerinin denetimi ve kontrolü yaparak hizmet vermektedir.

1.3.5.4- Barınma Hizmetleri

Başkanlığımız uhdesinde öğrencilerin barınma ihtiyaçlarının karşılanması için gerekli hizmetleri sağlamak amacıyla kız öğrenci yurtlarımız bulunmaktadır. Yurtlarımızda etüt odaları, serbest çalışma odası, dinlenme odası ve çamaşırhane hizmetleri bulunmaktadır. Yurda gelen öğrenci yakınları için ise bekleme salonu mevcuttur. Yurtlarımızda barınmakta olan öğrencilerimize 24 saat kablosuz internet, sıcak su, vb erişim hizmeti verilmektedir.

1.3.5.5.Diğer İdari Hizmetler

Başkanlığımız bünyesindeki idari hizmetler biriminde, tüm hizmet alanlarımız ile ilgili bütçe işlemleri, satın alma ve ihale işlemleri, taşınır kayıt kontrol işlemi, işçi çalıştırma, kısmi zamanlı öğrenci çalıştırma, kantin ve kafeteryaların fiyat ve denetim işlemleri ile ilgili olarak faaliyetler gerçekleştirilmektedir.

Ayrıca öğrencilerimizin Üniversitemizi temsilen bilimsel ve sportif faaliyetlerini desteklemek amacıyla yurtiçi ve yurtdışı etkinliklere katılmaları durumunda Harcırah Kanunu hükümlerine göre tüm giderleri dairemiz bütçesinden karşılanmaktadır.

1.3.6.YÖNETİM VE İÇ KONTROL SİSTEMİ

Başkanlığımızın harcama yetkilisi Daire Başkanıdır. Harcama yetkilisi satın alma, ihale gibi karar alma süreçleri, yetki ve sorumluluk yapısı, mali yönetim, harcama öncesi kontrol, muhasebe ve iç denetim sistemini kurar ve buna göre her yılın başında sorumluluk ve yetkileri dağıtır. Aşağıda Başkanlığımızın yönetim ve iç kontrol sistemi birim bazlı anlatılmıştır.

1.3.6.1. Satın alma - İhale Birimi:

Birimlerden gelen istek formu taşınır kayıt kontrol yetkilisi tarafından incelenerek ambarda mevcut olan malzemeler ihtiyacı olan birime daire başkanının onayı ile verilmektedir. Ambarda mevcut olmayan malzemeler Harcama Yetkilisinin onayına sunulur. Bütçe ödeneğinin mevcut olup olmadığı kontrol edilerek yeterli ödenek mevcut ise; ilgili talebin alınması için Harcama

Yetkilisi, formu satın alma birimine göndererek ihtiyacın karşılanması için gerekli çalışmalar başlatılır.

Satın alma birimi, alınacak mal veya hizmetle ilgili bir ön araştırma yapar ve yaklaşık maliyet oluşturur. Ön araştırma sonucunda alınacak mal veya hizmetin ihale usulü ile mi yoksa doğrudan temin yoluyla mı alınacağına karar verir. Bu aşamada, ihale ve doğrudan temin yapılacağı belli olduktan sonra her iki yöntem içinde farklı yollar izlenir. Bu yollar aşağıda anlatılmıştır.

1.3.6.1.1.Doğrudan Temin:

Doğrudan temin işlemlerinde satın alma birimi, piyasa araştırması yaparak uygun olan teklifleri değerlendirir ve yaklaşık maliyeti tespit eder ve harcama yetkilisinden onay alır. Onay alındıktan sonra sipariş verilir. Sipariş edilen malzemeler muayene ve kabul komisyonunca incelenerek, taşınır kayıt kontrol yetkilisine teslim edilir. İrsaliye ve faturası ile birlikte tahakkuk birimine nakit fişinin kesilmesi için gönderilir. Hizmetler için de aynı yöntem uygulanır.

1.3.6.1.2.İhale:

Alımı yapılacak ihtiyaç ile ilgili öncelikle teknik şartname hazırlanır ve ihtiyaç için piyasa araştırması yapılır. Piyasa araştırma komisyonu kurulur. Piyasa araştırması yapıldıktan sonra yaklaşık maliyet tespit edilir. İhale onay belgesi düzenlenip, EKAP (Elektronik Kamu Alımları Platformuna) kayıt yapılır ve idari şartname ve sözleşme tasarısı hazırlanır. İlan yayınlandıktan sonra şartnameler satışa sunulur, ihale komisyonu oluşturulur ve ihale tarihinde ihale yapılarak ihale karara bağlanır, harcama yetkilisi tarafından sözleşme imzalanarak ihale sonuçlandırılır.

6.2.Muhasebe Birimi:

Muhasebe birimi kendi içinde bölümleri ayrılmıştır. Bu bölümlerin görevleri aşağıda verilmiştir:

- Satın alınan malzemeler,
- İhale sonucu hizmet veya mal veren firmalarının iş takibi,
- İşçi ve kısmi zamanlı çalışan öğrencilerin maaşlarının ödenmesi.
- Geçici ve Sürekli İşçilerin özlük dosyalarının oluşturulması
- Fakültelerin staj yapan öğrencilerinin sosyal güvenlik sigortası işlemlerinin yapılması,

- Çalışanların izin, hastalık, iş kazası, emeklilik, sigorta vb. işlemlerinin yürütülmesi,

- Kısmi zamanlı öğrenci çalıştırma programı için Üniversitemizde koordinasyonu ve uygulama esaslarını belirlemek ve yürütmekten sorumludur.

1.3.6.3.Tahakkuk Birimi

Tahakkuk, tüm satın alma, belge takibi ve işlemlerinin yapıldığı bölümlerdir. Satın alma ile ilgili, tüm evraklar düzenlenip, kontrol edilip imzaları tamamlandıktan sonra ödeme emri yapılır, Başkanlığımız bütçe takip birimince kayıt işlemini yapıldıktan sonra Strateji Geliştirme Daire Başkanlığına ödeme için gönderir.

2.AMAÇ VE HEDEFLER

2.1.İDARENİN AMAÇ VE HEDEFLERİ

Tablo-16'de idareni stratejik amaç ve hedefleri detaylı olarak verilmiştir.

Stratejik Amaçlar	Stratejik Hedefler
Etkinliklere Katılım Sayısı ve Maddi Desteğin Artırılmasının Sağlanması	Bilimsel, Kültürel ve Sportif etkinliklere katılan öğrenci sayısını arttırmak Faaliyetlere ayrılan bütçenin her yıl en az %5 arttırılmasını sağlamak. Etkinlik çeşitliliğini ve sayısını arttırmak
Fiziki Mekan Olanaklarının Artırılması	Kulüp odaları, çok amaçlı kullanılabilir kültür merkezi ve spor alanları gibi mekanların sayısının arttırılması için talep de bulunmak. esks uygulamasının Üniversitemiz tüm birimlerinin kullanımını sağlamak.
Stant ve Diğer Etkinlik Gelirlerinin Arttırılması	Stant ve diğer etkinlikler için üstü kapalı alanların yapılması talebinde bulunmak
Öğrenci Kulüp Etkinlikleri İçin İşbirliği ve Sponsor Desteğinin Sağlanması	Öğrenci kulüplerinin işbirliği aşamasında başvuru sisteminde işbirliği ile ilgili olarak ek güncelleştirmeler sağlanmış olup, daha verimli bir altyapı sağlanmıştır

Tablo 16 - Sağlık Kültür ve Spor Daire Başkanlığı Amaç ve Hedefleri

2.2.TEMEL POLİTİKALAR VE ÖNCELİKLER

1- Teknolojiyi iyi kullanarak vermiş olduğumuz hizmetleri daha geniş bir alana yayıp tüm öğrenci ve personelimizin faydalanmasını sağlamak ve zamanında ve hızlı hizmetler vermek.

2- Öğrencilerimizin Sağlık, Kültür, Spor, Beslenme, Barınma ve diğer alanlarda daha iyi hizmet vermek için öğrencilere hizmet vermiş olduğumuz alanların daha da iyileştirilmesi ve öğrencilerimizin yurt içi ve yurt dışındaki faaliyetlere katılımlarını sağlamak için gerekli yatırımlar yapılmaktadır.

3- Eğitim-Öğretim hizmeti veren Akademik birimlerimize bütçe imkânlarımız çerçevesinde kullanmış oldukları bina ve hizmet yerleri için bakım onarım ve her türlü malzeme giderleri karşılanmıştır.

4- Öğrenci ve personelimizin sadece eğitim öğretim faaliyetleri ile ilgili değil gerek sosyal ve gerekse de kültürel anlamda eğitim ve öğretim yılının yorgunluğunu atacak etkinlikler düzenlemektir.

5- Başkanlığımız personelinin eğitim ihtiyaçlarının belirlenerek hizmet içi eğitimlerinin sağlanması için Personel Daire Başkanlığına bildirilmesidir.

3.FAALİYETLERE İLİŞKİN BİLGİ VE DEĞERLENDİRMELER

Başkanlığımızın yapmış olduğu faaliyetlere ilişkin bilgi ve değerlendirmeler bu başlık altında anlatılmıştır.

3.1.MALİ BİLGİLER

Başkanlığımızın bütçesi 5 ana başlıktan oluşmaktadır. Bu başlıklar; beslenme, barınma, sağlık, kültür spor ve diğer hizmetlerdir.

3.1.1-Bütçe Uygulama Sonuçları

Bütçe Gelirleri

Başkalığımıza ait 2021 yılı bütçe gelirleri Tablo-17'te verilmiştir.

2021	BÜTÇE TAHMİNİ TL	GERÇEKLEŞME TOPLAMI TL	GERÇEKLEŞME ORANI %
BÜTÇE GELİRLERİ TOPLAMI	29.503.000	17.314.465,34	58,69

Tablo-17. Bütçe Gelirleri

Bütçe Giderleri

Başkanlığımız bütçe giderleri Tablo-18'da verilmiştir.

2021	2021 BÜTÇE BAŞLANGIÇ ÖDENEĞİ (TL)	2021 GERÇEKLEŞME TOPLAMI (TL)	GERÇELEŞME ORANI %
BÜTÇE GİDERLERİ TOPLAMI	**29.503.000,00**	**17.314.465,34**	**58,69**
01 - PERSONEL GİDERLERİ	13.735.000,00	6.492.8753,65	55,36
02 - SOSYAL GÜVENLİK KURUMLARINA DEVLET PRİMİ GİDERLERİ	1.978.000,00	1.571.731,79	79,46
03 - MAL VE HİZMET ALIM GİDERLERİ	13.240.000,00	8.928.552,65	32,48
06 - SERMAYE GİDERLERİ	550.000,00	321.305,72	58,42

Tablo 18. Bütçe Giderleri

2.1.2- Temel Mali Tablolara İlişkin Açıklamalar

1- Personel Giderlerindeki bütçe hedef ve gerçekleşmeleri ile meydana gelen sapmaların nedenleri genel olarak aşağıdaki gibidir

- Gündemdeki yasa tasarılarının uygulanamaması
- Zam oranlarının düşük seviyelerde kalması

2- Sosyal güvenlik kurumlarına devlet primi giderlerindeki bütçe hedef ve gerçekleşmeleri ile meydana gelen sapmaların nedenleri genel olarak aşağıdaki gibidir

- Gündemdeki yasa tasarılarının uygulanamaması
- Zam oranlarının düşük seviyelerde kalması

3-Mal ve hizmet alım giderleri bütçe hedef ve gerçekleşmeleri ile meydana gelen sapmaların nedenleri genel olarak aşağıdaki gibidir

- 2020 yılında Ülkemizde yaşanan COVID-19 pandemisi nedeniyle eğitim öğretime ara verilmesi Başkanlığımız faaliyet alanlarına giren birimlerin faaliyetlerinin durdurulması.
- Uygulanan tasarruf tedbirleri,
- Projelerin yetişmemesi,
- Bürokratik engeller.

4- Sermaye giderleri bütçe hedef ve gerçekleşmeleri ile meydana gelen sapmaların nedenleri genel olarak aşağıdaki gibidir

- Uygulanan tasarruf tedbirleri,
- Projelerin yetişmemesi,
- Bürokratik engeller.

3.2- Performans Bilgileri

3.2.1- Faaliyet ve Proje Bilgileri

Başkanlığımızın 2021 yılı faaliyet ve projelerine aşağıda sırayla başlıklar halinde yer verilmiştir.

3.2.1.1.Sağlık Hizmetleri:

Mediko Sosyal Merkezlerimizde yapılan hizmetlerle ilgili bilgiler Tablo-19'de verilmiştir.

MUAYENE SAYILARI-2020 YILI	SAYILARI
Poliklinik Hasta Muayene Sayısı	2.603
Diş Poliklinik Hasta Muayene Sayısı	209
Acil Poliklinik Hasta Muayene Sayısı	686
Psikolojik ve Rehberlik Hizmeti Verilen Kişi Sayısı	1.479
Diyet ve Beslenme Polikliniği	190
Yapılan Tetkik Sayısı (Laboratuvar, Röntgen)	112
TOPLAM	**5279**

Tablo-19. Mediko-Sosyal Merkezi Hizmetleri

3.2.1.2.Kültürel ve Sportif Faaliyetler

Üniversitemiz birimleri ve kulüplerimiz tarafından gerçekleştirilen etkinlikler Tablo-20'de verilmiştir.

ETKİNLİK TÜRÜ	SAYISI		ETKİNLİK ADI	SAYISI
Eğitim	283		Şenlik/Şölen	3
Seminer	130		Sınav	4
Sosyal Sorumluluk	79		Kongre/Sempozyum/Kurultay	12
Konferans	185		Spor Organizasyonu	2
Gezi/Ziyaret	38		Alan Uygulamaları	13
Toplantı	55		Yarışma (Katılım)	10
Söyleşi/Sohbet	352		Tiyatro	1
Kahvaltı/Piknik/Yemek/Davet	38		Konser/Müzik Dinletisi	8

Etkinliğe Katılım	14		Sergi	4
Kitap Tahlili	43		Bilim/Bilişim Günleri	2
Stant Açma	12		Film/Dizi Çekimi	3
Film Gösterimi	32		Teknik Gezi	3
Çalıştay	12		Panel	34
Oryantasyon	20		Sportif Etkinlik	9
Yarışma (Düzenleme)	25		Workshop	44
Kariyer Günleri	31		Kültür/Sanat Etkinlikleri	34
Afiş Asma	5		Sunum	51
Diğer	44			
			Toplam	**1635**

Tablo-20. Üniversitemiz Gerçekleştirilen Etkinlik Türleri ve Sayıları**.**

3.2.1.2.1. Öğrenci Kulüpleri

Üniversitemiz bünyesinde aktif olarak faaliyet gösteren 182 öğrenci kulübü bulunmaktadır. Kulüplerin fakültelere göre dağılımı Tablo-21'da verilmiştir.

Sıra No	FAKÜLTE/YÜKSEKOKUL/ENSTİTÜ	KULÜP SAYISI
1	Hukuk Fakültesi	21
2	Mühendislik Fakültesi	17
3	Teknoloji Fakültesi	17
4	Atatürk Eğitim Fakültesi	16
5	Fen Edebiyat Fakültesi	16
6	İşletme Fakültesi	14
7	İktisat Fakültesi	13
8	Tıp Fakültesi	13
9	İlahiyat Fakültesi	11
10	Sağlık Bilimleri Fakültesi	8
11	Siyasal Bilgiler Fakültesi	8
12	İletişim Fakültesi	5
13	Dişhekimliği Fakültesi	4
14	Eczacılık Fakültesi	4
15	Uygulamalı Bilimler Yüksekokulu	3
16	Güzel Sanatlar Fakültesi	2
17	Mimarlık ve Tasarım Fakültesi	2
18	Spor Bilimleri Fakültesi	2
19	Teknik Bilimler Meslek Yüksekokulu	2
20	Adalet Meslek Yüksekokulu	1
21	Bankacılık ve Sigortacılık Yüksekokulu	1

22	Türkiyat Araştırmaları Enstitüsü	1
23	Yabancı Diller Yüksekokulu	1
	TOPLAM	**182**

Tablo-21. Öğrenci Kulüplerinin Yüksekokul/Fakülte/Enstitü Dağılımı ve Sayıları

Başkanlığımız imkanlarıyla geliştirilen ***esks*** uygulaması ile öğrenci kulüplerimiz çevrimiçi etkinlik yapabilme, kulüp kurabilme, kulüplerini güncelleştirebilme imkanı sağlanmıştır. Öğrenci kulüplerimiz bilimsel, sosyal, kültürel, sportif ve sanatsal alanda düzenlemiş oldukları etkinlikler ile öğrencilerimizin bu etkinliklerden faydalanması sağlanmıştır. Başlıca bazı etkinliklere ait görseller aşağıda sunulmuştur. 2021 yılında faaliyet gösteren Öğrenci Kulüplerin listesi **Ek-1** de sunulmuştur.

KULÜP ETKİNLİKLERİNDEN GÖRÜNTÜLER

MARMARA
ECZACILIK
KULÜBÜ
MEK

AKS
ATABAY BIO

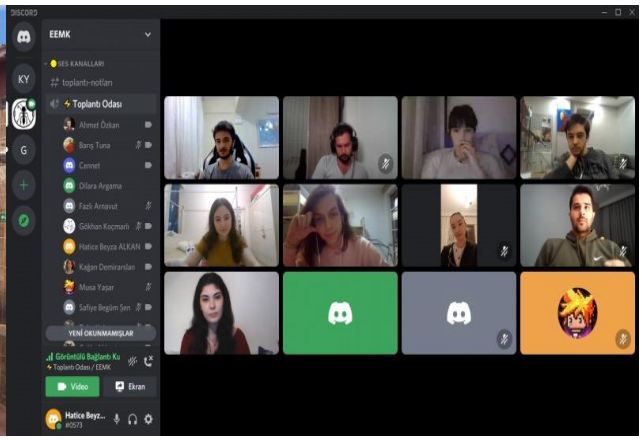
DISCORD
EEMK
SES KANALLARI
toplantı-notları
Toplantı Odası
Ahmet Özkan
Barış Tuna
Cennet
Dilara Argama
Fazlı Arnavut
Gökhan Koçmarlı
Hatice Beyza ALKAN
Kağan Demiranlan
Musa Yaşar
Safiye Begüm Şen
YENİ OKUNMAMIŞLAR
Görüntülü Bağlantı Ku
Toplantı Odası / EEMK
Video
Ekran
Hatice Beyz...
#0573

Anasayfa
Hakkımızda
Ekibimiz
Sponsorluk
Mik Blog
Faaliyetler
İletişim
MİK

MARMAR
ECZACIL
KULÜBÜ
KIZILAY

3.2.1.2.2. Ücretsiz Kurslar

Üniversite öğrencilerinin boş zamanlarını; ilgi ve yetenekleri doğrultusunda sanatsal ve kültürel aktiviteler düzenlemek için Sağlık Kültür ve Spor Daire Başkanlığı Kültür ve Spor Şube Müdürlüğü bünyesinde organize ettiği ders dışı saatlerde ücretsiz kurslar düzenlemektedir.

Başkanlığımız tarafından organize edilen 2021 – 2022 Yılı Ücretsiz Öğrenci Kurslarımızdan Halk Oyunları Kursu çalışmalarına her hafta Salı, Perşembe ve Cumartesi günleri olarak başlamıştır. Tiyatro kursumuz ise Pazar günleri 13:00 – 15:00 saatleri arasında gerçekleştirilmektedir.

Türk Sanat Müziği Koro Kursumuza 107 öğrencimiz, Türk Halk Müziği Koro Kursumuza ise 79 öğrencimiz kayıt yaptırmış olup koro çalışmalarımız başlamıştır.

Bağlama, Gitar ve Keman kurslarımızda ise yirmişer öğrencimiz ile başlangıç seviyesinde olmak üzere çalışmalar yapılmaya başlanmıştır. Başkanlığımızın düzenlediği kurslara ait bilgiler Tablo-22'de verilmiştir.

2021 - 2022 KURSLARI	SINIF MEVCUDU
Halk Oyunları	180
Bağlama Kursu	20
Gitar Kursu	20
Keman	20
Türk Sanat Müziği	107
Türk Halk Müziği	79
Tiyatro Kursu	543

Tablo-22. Başkanlığımız Tarafından Yapılan Kurslar

3.2.1.2.3. Sportif Faaliyetler

Sportif faaliyetlerimiz 2021 yılında COVID-19 Pandemisi tedbirleri nedeniyle yapılamamıştır.

Sportif Faaliyet Derecelerimiz:

COVID-19 Pandemi nedeniyle Üniversitelerarası Spor Müsabakaları sonuçlanamadığından derece elde edilememiştir.

2021 Yılında yurtiçi ve yurtdışında kültürel ve sportif faaliyetlere katılan öğrencilerimize yapılan destekler Tablo-23'de verilmiştir. 2021 yılında yurtiçi kültürel ve sportif faaliyetlere katılan öğrencilerimize / kulüplerimize yapılan desteklere ait bilgiler Ek-2 ve Ek-3'de ayrıntılı olarak verilmiştir.

ETKİNLİK-KONFERANS	GÖREVLENDİRME TARİHİ	GİTTİĞİ YER	ÖĞRENCİ SAYISI	TUTAR (TL)
Kültürel Etkinlikler	26-28 Kasım 2021	ANKARA	1	976,29
Kültürel Etkinlikler	26-28 Kasım 2021	ANKARA	1	1.409,64
Kültürel Etkinlikler	03-06 Eylül 2021	AKSARAY	1	482,43
Kültürel Etkinlikler	03-06 Eylül 2021	AKSARAY	1	482,43
Kültürel Etkinlikler	03-06 Eylül 2021	AKSARAY	1	482,43
Kültürel Etkinlikler	03-06 Eylül 2021	AKSARAY	1	482,43
Kültürel Etkinlikler	03-06 Eylül 2021	AKSARAY	1	482,43
Kültürel Etkinlikler	03-06 Eylül 2021	AKSARAY	1	482,43
Kültürel Etkinlikler	03-06 Eylül 2021	AKSARAY	1	482,43
Kültürel Etkinlikler	03-06 Eylül 2021	AKSARAY	1	482,43
Kültürel Etkinlikler	03-06 Eylül 2021	AKSARAY	1	482,43
Kültürel Etkinlikler	13-18 Eylül 2021	BURSA	1	501,30
Kültürel Etkinlikler	13-18 Eylül 2021	BURSA	1	501,30
Kültürel Etkinlikler	13-18 Eylül 2021	BURSA	1	501,30
Kültürel Etkinlikler	13-18 Eylül 2021	BURSA	1	501,30
Kültürel Etkinlikler	13-18 Eylül 2021	AKSARAY	1	482,43
Kültürel Etkinlikler	13-18 Eylül 2021	BURSA	1	501,30

Tablo-23 Üniversitemiz Öğrencilerinin Katılım Sağladığı Etkinliklere Ait Görevlendirme Bilgileri

3.2.1.3.Beslenme Hizmetleri:

Daire Başkanlığımızın görevleri arasında olan beslenme hizmeti Beslenme Hizmetleri Müdürlüğü tarafından yürütülmektedir. Anadolu ve Avrupa yakasında bulunan kampüslerimizde ki yemekhanelerimizde Üniversitemiz öğrenci ve personeline yemek hizmeti sunulmaktadır.

Yemek Hizmeti Verilen Yerleşkeler

1- Göztepe Yerleşkesi
2- Bağlarbaşı Yerleşkesi
3- Anadolu Hisarı Yerleşkesi
4- Acıbadem Yerleşkesi
5- Kartal Yerleşkesi
6- Recep Tayyip Erdoğan Külliyesi
7- Recep Tayyip Erdoğan Külliyesi Sağlık Yerleşkesi
8- Mehmet Genç Külliyesi

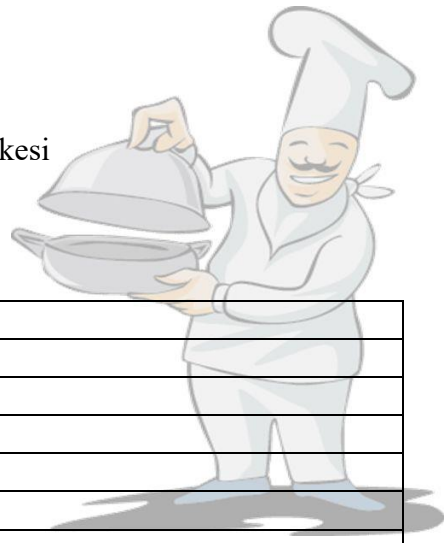

2021 Yılı Yemek Ücretleri

Yemekten Yararlanlar	Ücreti
Öğrenci (Öğlen)	3.00
Öğrenci (Akşam)	3.00
Ek Gösterge 0000-2000	-
Ek Gösterge 2201-3600	10,55
Ek Gösterge 3601-4800	13,52
Ek Gösterge 4801-	15,15
Misafir	23,22

2021 Yılı Yemek Hizmetinden Yararlanan Kişi Sayısı

Yemekten Yararlananlar	Kişi Sayısı
Öğrenci	401.193
Ek Gösterge 0000-2000	-
Ek Gösterge 2201-3600	22.335
Ek Gösterge 3601-4800	2.108
Ek Gösterge 4801-	2.908
Misafir	-
Burslu	19.056
TOPLAM	**447.600**

Üniversitemizin tüm yerleşkelerinde sunulan yemek hizmeti ihale yoluyla satın alınmaktadır. Yemekler ihaleyi kazanan firmanın mutfağında üretilerek yerleşkemize taşınmaktadır. Yerleşkeye getirilen hazır yemekler servise hazırlanarak servis saatinde dağıtılmaktadır. Yemekler servis katlarında bulunan fırınlarda ısıtılarak sıcak ve taze kalması sağlanmaktadır. Yemekler servise sunulmadan önce şahit numuneler alınıp herhangi bir olumsuzluğa karşı 72 saat muhafaza edilmektedir. Gerektiğinde numunelerin gıda kontrol laboratuvarında analizleri yaptırılarak raporlar Başkanlığımız internet sitesinde ilan edilmektedir.

İkinci eğitim yapılan yerleşkelerimizde öğlen ve akşam yemek hizmeti verilmektedir. Toplam tüm yerleşkelerimizde yemek hizmetinden yararlanan sayısı; günlük ortalama 8.000-10.000 kişidir ve 4 kaplık tabldot yemek verilmektedir. Ayrıca Göztepe Yerleşkemizde akademik personel yemekhanesinde seçmeli yemek uygulaması ve öğrenci yemekhanemizde akademik/idari personelimizin de yararlanabileceği vejetaryen yemek menüsü hizmeti uygulanmaktadır.

1 Haziran 2020 tarihinden itibaren pandemi dolayısıyla paket yemek uygulamasına geçilmiştir. Uygulama 1 Ekim 2021 tarihine kadar devam etmiş olup sonrasında normal yemek hizmetine geri dönülmüştür.

Yerleşkelerimizde verilen yemek hizmetini malzemelerin satın alınmasından servise sunumuna kadar kontrolünü dairemiz personelleri tarafından yapılmaktadır. Daha temiz ve sağlıklı bir ortam sağlayabilmek için firmanın çalıştırdığı personellerin düzenli olarak sağlık muayeneleri, altı ayda bir kez ise portör muayeneleri yapılmaktadır.

Düzenli ve hijyenik bir ortam yaratabilmek için yaz aylarında yemekhanelerimizin genel bakım hizmetleri yapılmaktadır.

Sosyal Sorumluluk Projeleri kapsamında yemekhanemizden çıkan artık yemekler isteyen hayvan barınaklarına verilerek değerlendirilmektedir.

3.2.1.3.1 Kantin Kafeterya:

Üniversitemiz öğrencilerine hizmet veren işletmelerin ihaleleri Üniversitemiz İdari Mali İşler Daire Başkanlığınca yapılmaktadır.

Kantin fiyat listeleri, diğer üniversiteler ve piyasada yapılan araştırmalar sonucu Dairemiz tarafından oluşturulan komisyonunca belirlenmektedir. Kantinlerin rutin denetimleri de Dairemizce oluşturulan denetim ekipleri tarafından yapılmaktadır.

COVID-19 pandemisi nedeniyle Üniversitemiz bünyesindeki kantin ve kafeterya işletmelerinin hizmeti Mart-2020 tarihinden itibaren durdurulmuş olup, 1 Ekim 2021 tarihinde eski düzeninde faaliyetler devam etmeye başlamıştır.

3.2.1.4.Barınma Hizmetleri:

Üniversitemizde, Sağlık Kültür ve Spor Dairesi Başkanlığı'na bağlı üç adet kız öğrenci, bir adet de erkek öğrenci yurdu bulunmaktadır.

Bunlardan;

Özmen Aktar Kız Öğrenci Yurdunda 358 öğrenci barınmaktadır. Banyo ve tuvalet odaların içinde yer almaktadır. 24 saat sıcak su hizmeti verilen yurdumuzun odalarındaki yataklar ranza tipidir. Ayrıca odalarımızda birer adet mini buzdolabı da mevcuttur. 5 adet etüt odası, 2 serbest çalışma odası ve 1 TV odası bulunmaktadır. Yurtlarımızda ücretsiz çamaşırhane hizmeti sunulmaktadır. Öğrencilerimiz wireless sistemiyle odalarında internet hizmetinden sınırsız yararlanmaktadır. Öğrencilerimiz dışarıdan gelen telefon görüşmelerini, katlarda bulunan telefonlardan yapabilmektedirler.

Handan Ertuğrul Kız Öğrenci Yurdunda 72 öğrenci barınmaktadır. Yurdumuzda banyo-tuvalet ve çamaşır makineleri odaların içinde olup; ranza tipi yataklarımız ve 1 adet buzdolabımız vardır. Yurdumuzda da 24 saat sıcak su hizmeti verilmektedir. Yurdumuzda 2 etüd odası, 1 TV'lu dinlenme odası bulunmaktadır. Öğrencilerimiz wireless hizmetinden odalarında yaralanmaktadır. Öğrencilerimiz dışarıdan gelen telefon görüşmeleri için katlarda bulunan telefonlardan yapabilmektedirler.

Üniversitemiz Göztepe Yerleşkesinde bulunan yurtlarımızda, toplam 430 kız öğrenciye barınma hizmeti verilmektedir. Ayrıca Özmen Aktar Kız Öğrenci Yurdu'muzda 4 kız öğrencimizin barınma hizmetin karşılayabilecek engelli öğrenci odası bulunmaktadır.

Üniversitemiz Mehmet Genç Külliyesi Kız Öğrenci Yurdumuzda 724 kız öğrencimize barınma hizmeti verilmektedir. Yurdumuzda iki adet ikişer kişilik engelli odası bulunmaktadır.

Öğrencilerimiz wireless sistemiyle odalarında internet hizmetinden sınırsız yararlanmaktadır. Öğrencilerimiz dışarıdan gelen telefon görüşmelerini, katlarda bulunan telefonlardan yapabilmektedirler.

Üniversitemiz Mehmet Genç Külliyesi Erkek Öğrenci Yurdumuzda ise 532 erkek öğrencimize barınma hizmeti verilmektedir. Yurdumuzda iki adet ikişer kişilik engelli odası bulunmaktadır. Öğrencilerimiz wireless sistemiyle odalarında internet hizmetinden sınırsız yararlanmaktadır. Öğrencilerimiz dışarıdan gelen telefon görüşmelerini, katlarda bulunan telefonlardan yapabilmektedirler. Yurtlarımıza ait bilgiler Tablo-24 de verilmiştir.

BULUNDUĞU YERLEŞKE	ADI	ALANI (m2)	KAPASİTESİ
Göztepe	Özmen Aktar Kız Öğrenci Yurdu	3565	358
Göztepe	Handan Ertuğrul Kız Öğrenci Yurdu	1178	72
Mehmet Genç Külliyesi	Erkek Yurdu (Y1-1 ve Y1-2 Blok)	14.446	532
Mehmet Genç Külliyesi	Kız Yurdu Y1-3veY1-4Blok)	10.791	724
TOPLAM		**29.980**	**1.686**

Tablo-24. Yurtlarımıza Ait Bilgiler ve Alanları.

3.2.1.5. İdari Hizmetlerimiz

3.2.1.5.1.Kısmi Zamanlı Öğrenci Çalıştırma Programı:

1997 yılından itibaren kısmi zamanlı öğrenci çalışma programı üniversitemizde uygulanmaktadır. Bir öğrencinin aylık maksimum çalışacağı süre 60 saat olup asgari ücretin saat ücreti verilmektedir.

2021 yılında kısmi zamanlı çalışan öğrencilerin dağılımı Tablo-25 de verilmiştir.

AYLAR	ÖĞRENCİ SAYISI	AYLAR	ÖĞRENCİ SAYISI
Ocak	112	Temmuz	100
Şubat	109	Ağustos	95
Mart	111	Eylül	71
Nisan	112	Ekim	70
Mayıs	115	Kasım	67
Haziran	112	Aralık	421

Tablo-25. 2021 Yılında Kısmi Zamanlı Çalışan Öğrenci Sayılar

3.2.1.5.2.Web Hizmetleri:

Elektronik ortamda verdiğimiz web sayfası hizmetini daha da geliştirerek verdiğimiz hizmetleri web ortamında öğrenci ve personelimize en hızlı şekilde iletmek ve faaliyetlerimize yönelik kayıtları web ortamında yapılması amaçlanmaktadır.

2021 yılında önceki yıllar da yapılan işlerimiz daha da geliştirilmiştir. Başkanlığımız tarafından e-SKS web uygulaması ile öğrenci kulüplerinin çevrimiçi etkinlik yapabilmeleri, burs, yurt ve diğer başvuruların elektronik ortamda alınması, Üniversitemize ait salonların çevrimiçi rezervasyon yapabilmelerine imkan sağlayan web tabanlı yazılım geliştirilmiştir.

3.2.1.6.Diğer Hizmetlerimiz:

2020 yılında öğrencilerimizin sportif faaliyetlerine daha çok katkıda bulunmak ve desteklemek amacıyla; Anadoluhisarı Yerleşkesi'ndeki futbol sahasının yenilenmesi sonucu açığa çıkan suni çimler tekrar değerlendirilerek Göztepe Yerleşkesi'ne getirilip mevcut açık sahalarımızdan biri öğrencilerimiz için mini futbol sahası haline dönüştürülmüştür.

Bütün yerleşkelerimizde var olan sportif alanlar öğrencilerimizin kullanımına açılmıştır.

3.2.1.6.1.HES Kodu Entegrasyonu

Covıd-19 Salgın hastalığının riskinin azaltılması için alınan tedbirler kapsamında yerleşkelerimize giriş Yapan öğrencilerimizin, personellerimizin ve ziyaretçilerin risk durumlarının sorgulanması amacıyla Sağlık Bakanlığı ile Üniversitemiz arasında Kurumsal HES

kodu sorgulaması entegrasyonu yapılarak bu uygulama 20 Kasım 2020 tarihi itibariyle başlamış bulunup 2021 yılında da devam edilmiştir.

Bu entegrasyon sayesinde;

- PBYS sistemine HES kodu giren Üniversitemiz mensuplarının risk durumları topluca raporlanabilmekte,
- Durumu riskli olan personellere SMS gönderilerek işe gelmemeleri yönünde bilgi verilmekte,
- Durumu riskli olan personellerin çalıştığı birimin kurumsal e posta adresine bilgi verilmekte
- Durumu riskli olan personelin yerleşkelerimize girmemeleri konusunda giriş turnikelerinde engelleme yapılabilmekte,
- Durumu riskli olan personellerin karantina süresi bitiminde tekrar ilgili birimlere bildirimlerde bulunulmaktadır.

4- KURUMSAL KABİLİYET VE KAPASİTENİN DEĞERLENDİRİLMESİ

4.1.ÜSTÜNLÜKLER

- Öğrenci kulüp sayısının fazlalığı
- Kampüslerimizin şehir merkezlerinde olması
- Türkiye Üniversite Sporları Federasyonu etkinliklerine katılım oranının ve başarısının yüksek olması
- Kısmi zamanlı öğrenci çalıştırma programını ilk uygulayan ve en fazla öğrenci çalıştıran üniversite olması
- Çalışan personelin eğitim düzeyinin yüksek olması.
- Digital üniversite ve kampüse doğru eğilim çalışmaları

4.2.ZAYIFLIKLAR

- Kampüslerin dağınık olması (organizasyon güçlüğü yaratması)
- Kampüslerde kültür, spor ve diğer sosyal alanların yetersiz olması (kulüp odaları, yurt ve yemekhane alanları, yapılaşmalarda sosyal alanların oluşturulmasına öncelik verilmesi)
- Stand alanı yetersizliği (kampüslerde üstü kapalı fiziki mekanların oluşturulması)
- Personel değişim hızı (nakil, yetişmiş personelin başka kurumlara geçme isteği)
- Hazine ve Maliye Bakanlığı tarafından öğrenci katkı paylarının zamanında ödenmemesi (avans verilmesinin önerilmesi)
- Emekli personel yerine yeni personel sağlanamaması

- Sosyal tesislerin yetersizliği (öğrenci ve personelin faydalanacağı tesislerin oluşturulması)
- Kurumsal aidiyet duygusunun zayıflığı (personele yönelik kurumsal düzeyde sosyal faaliyetlerin düzenlenmesi, personel atamalarında liyakata dikkat edilmesi)

4.3.FIRSATLAR

- Kamu ve özel sektör kurumları ile işbirliği olanaklarının yüksek olması (burs, staj, iş bulma vb. olanakların olması)
- Öğrenci sayısının fazlalığı (dış kuruluşların tanıtım faaliyetleri için mekan tahsis oranlarının artırılarak gelir artışı yaratılması imkanı)
- Etkinlikler için sponsor bulma imkanları (ulusal ve uluslararası etkinliklerde başarı sıralamasında üniversitemizin üst sıralarda yer alması ve öğrenci sayısının fazla olması etkinlikler için sponsor bulma imkanını kolaylaştırmaktadır)
- Üniversite sanayi işbirliğini teşvik edici politikaların artması (öğrenci kulüplerinin sanayi kuruluşları ile işbirliği içinde etkinlik düzenlemesi)

4.4.TEHDİTLER

- Mevzuat değişikliklerinin sıklığı
- Sağlık sistemindeki mevzuat değişikliği (mediko sosyal merkezinin işlevsiz kalması)
- Personelin kadrosu ile yapılan görev uyumsuzlukları (hakedilen kadrolara atanmalarının yapılması)
- COVID-19 Pandemisi

4.5.DEĞERLENDİRME

- Hizmet içi eğitim programlarının çeşitlendirilmesi
- Çalışanların kalifiye eleman olmaması
- Çalışan personelin hak ettiği kadrolara atanmamaları.

VI- EKLER

1- Öğrenci Kulüpleri Listesi

2- Yurtiçi Kültürel Faaliyetler

3- Kültürel Kulüp Faaliyetleri

Ek-1. Öğrenci Kulüpleri Listesi

SNo	Kulüp İsmi
1	9.Köy Sanat Kulübü
2	Ahbap Marmara Kulübü
3	Akademik Düşünce Eğitim ve Medeniyet Kulübü
4	Akari Uzak Doğu Kültür Çalışmaları
5	Aksiyon Edebiyat ve Fikir Kulübü
6	Almanca İşletme ve İşletme Enformatiği Kulübü
7	Anadolu Gençlik Kulübü
8	Armoni Sanat Kulübü
9	Atatürkçü Düşünce Kulübü
10	Atlas Kulübü
11	Basım Teknolojileri Kulübü
12	Beslenme ve Diyetetik Kulübü
13	Bilgi ve Değerler Kulübü
14	Bilgi Yönetimi Kulübü
15	Bilgisayar Mühendisliği Kulübü
16	Bilişim Ve Teknoloji Hukuku Kulübü
17	Bir Çocuk Bir Umut Kulübü
18	Biyolojik Bilimler Kulübü
19	Biyomühendislik Kulübü
20	Coğrafya Kulübü
21	Çalışma Ekonomisi ve Endüstri İlişkileri Kulübü
22	Dans Marmara Kulübü
23	Denetim Kulübü
24	Deneyimsel Eğitim Kulübü
25	Dil ve Medeniyet Kulübü
26	Diş Hekimliği Fakültesi Toplum Sağlığı Çalışmaları Kulübü
27	Doktrin Hukuk Kulübü
28	Drama Kulübü
29	Efdâl Araştırma Kulübü
30	Ekonometri Kulübü
31	Ekonomi ve Yatırım Kulübü
32	Elektrik Elektronik Mühendisliği Kulübü
33	Elektronik Proje Kulübü
34	Engelsiz Marmara Kulübü
35	Etkileşim Kulübü
36	Fikir Talimi Kulübü
37	Film ve Medya Tasarım Atölyesi Kulübü
38	Fizyoterapi ve Rehabilitasyon Kulübü
39	Gastrokültür Kulübü
40	Genç Düşünce Kulubü
41	Genç Yeryüzü Doktorları Kulübü
42	Genetik, Nörobilim ve Medikal Teknolojiler Kulübü

43	Girişimci Eczacılar Topluluğu Kulübü
44	Haydarpaşa Hukuk Kulübü
45	Hayvanları Koruma Kulübü
46	Helal ve Sağlıklı Yaşam Kulübü
47	Hemşirelik Kulübü
48	Hukuk ve Diplomasi Kulübü
49	İlahinet Kulübü
50	İnovatif Malzeme Mühendisliği Kulübü
51	İnsan Hakları ve Anayasa Hukuku Araştırmaları Kulübü
52	İnsan Kaynakları Yönetimi Kulübü
53	İstatistik Kulübü
54	İşletme Kulübü
55	Kadın Hakları Kulübü
56	Kafkasya Çalışmaları Kulübü
57	Kanope Kulübü
58	Kariyer ve Girişimcilik Kulübü
59	Kariyer ve Gönüllülük Kulübü
60	Kimya Mühendisliği Kulübü
61	Kimya ve Sektör Kulübü
62	Kişisel Verileri Koruma ve Bilişim Kulübü
63	Kompozit Teknolojileri Kulübü
64	Kudüs Araştırmaları Kulübü
65	Küresel Diplomasi Kulübü
66	Liderlik ve Yönetişim Kulübü
67	Makine Mühendisliği Kulübü
68	Maliye Kulübü
69	Marmara Bilişim Kulübü
70	Marmara Çevre Mühendisliği Kulübü
71	Marmara Değişim Kulübü
72	Marmara Doğaçlama Tiyatro Kulübü
73	Marmara Ebelik Kulübü
74	Marmara Eczacılık Kulübü
75	Marmara Eğitim Kulübü
76	Marmara Elektrik ve Elektronik Mühendisleri Kulübü
77	Marmara Elektronik Sporlar Kulübü
78	Marmara Endüstri Mühendisliği Kulübü
79	Marmara Fikir Akademisi Kulübü
80	Marmara Genç TEMA Kulübü
81	Marmara Genç Vizyon Kulübü
82	Marmara Genç Yeşilay Kulübü
83	Marmara Havacılık ve Uzay Kulübü
84	Marmara Hukuk Atölyesi Kulübü
85	Marmara Hukuk Kulübü
86	Marmara Hukuk ve Ekoloji Kulübü
87	Marmara Hukuk ve Ekonomi Kulübü

88	Marmara Hukuk ve Sanat Kulübü
89	Marmara İnovasyon Kulübü
90	Marmara İnsansız Hava Aracı (İHA Marmara) Kulübü
91	Marmara Kapsül Kulübü
92	Marmara Kariyer Sohbetleri
93	Marmara Korumalı Futbol Takımı Kulübü
94	Marmara Kültür Sanat Kulübü
95	Marmara Lösev Kulübü
96	Marmara Matematik Kulübü
97	Marmara Mimarlık ve Tasarım Kulübü
98	Marmara Motosiklet Kulübü
99	Marmara Mühendislik Tasarım ve Analiz Kulübü
100	Marmara Münazara Kulübü
101	Marmara Öğrenci Kariyer Kulübü
102	Marmara Radyo Kontrol Kulübü
103	Marmara Sanat Ve Tasarım Kulübü
104	Marmara Sinerji Kulübü
105	Marmara Siyaset Bilimi Kulübü
106	Marmara Spor ve Etkinlik Kulübü
107	Marmara Tarih Kulübü
108	Marmara Tiyatro Topluluğu
109	Marmara Trabzonsporlular Kulübü
110	Marmara Türk Edebiyatı Kulübü
111	Marmara Ultraslan Kulübü
112	Marmara Üniversitesi Eczacılık Öğrencileri Birliği Kulübü
113	Marmara Üniversitesi Avrupa Tıp Öğrencileri Birliği Kulübü
114	Marmara Üniversitesi Çeviri Kulübü
115	Marmara Üniversitesi Çocuğun İzinde Kulübü
116	Marmara Üniversitesi Dans ve Sosyal Etkinlikler Kulübü
117	Marmara Üniversitesi Diş Hekimliği Öğrencileri Kulübü
118	Marmara Üniversitesi Farmasötik Akademi Kulübü
119	Marmara Üniversitesi Fenerbahçeliler Kulübü
120	Marmara Üniversitesi Fotoğrafçılık Kulübü
121	Marmara Üniversitesi Hukuki Araştırmalar Kulübü
122	Marmara Üniversitesi İletişim Kulübü
123	Marmara Üniversitesi İngilizce İktisat Kulübü
124	Marmara Üniversitesi Kayak Kulübü
125	Marmara Üniversitesi Kök Hücre Kulübü
126	Marmara Üniversitesi Kurgusal Dava Kulübü
127	Marmara Üniversitesi Özel Eğitim Topluluğu Kulübü
128	Marmara Üniversitesi Paten Ve Kaykay Kulübü
129	Marmara Üniversitesi Robot Kulübü
130	Marmara Üniversitesi Sağlıkta Yapay Zeka Kulübü
131	Marmara Üniversitesi Sınıf Öğretmenliği Kulübü
132	Marmara Üniversitesi Siber Güvenlik Kulübü

133	Marmara Üniversitesi Siyaset Bilimi Ve Kamu Yönetimi Strateji Geliştirme Ve Proje Kulübü
134	Marmara Üniversitesi Sosyal Gelişim Kulübü
135	Marmara Üniversitesi Su Altı Sporları Kulübü
136	Marmara Üniversitesi Tıp Fakültesi Gelişim, Eğlence ve Kültür Kulübü
137	Marmara Üniversitesi Türk Kızılay Kulübü
138	Marmara Üniversitesi Türk Tıp Öğrencileri Birliği Kulübü
139	Marmara Üniversitesi Yabancı Dil Konuşma Kulübü
140	Marmara Üniversitesi Yelken Kulübü
141	Marmara Üniversitesi Yeni Medya Kulübü
142	Marmara Yedihilal Kulübü
143	Marmarail Kampçılık Kulübü
144	Marmaralı Kartallar Kulübü
145	Mekatronik Mühendisliği Kulübü
146	Meslekler Arası İş Birliği Kulübü
147	Metalurji Ve Malzeme Mühendisliği Kulübü
148	Müzik ve Aktivite Kulübü
149	Müzik ve Organizasyon Kulübü
150	Neva Kulübü
151	Okçuluk ve Fikriyat Kulubü
152	Oyun Geliştirme Kulübü
153	Oyun ve Dans Kulübü
154	Oyunculuk Ve Sanat Kulübü
155	Pazarlama Kulübü
156	Politik Ekonomi ve Toplum Araştırmaları Kulübü
157	Psikoloji ve Gelişim Kulübü
158	Psikoloji ve İrfan Kulübü
159	Sağlık Hizmetleri Ve Yönetimi Kulübü
160	Sağlıklı Yaşam Kulübü
161	SALTkısafilmler Kulübü
162	Sanat, Tasarım ve Mimari Atölyeler Kulübü
163	Satranç Kulübü
164	Seçkin Hukuk Kulübü
165	Sinirbilim Kulübü
166	Sivil Savunma Kulübü
167	Sosyal Hukukçular Kulübü
168	Sosyal Ve Kültürel Atölyeler Kulübü
169	Sosyal Yardımlaşma Kulübü
170	Sosyoloji Kulübü
171	Spor Yönetimi Kulübü
172	Stratejik Düşünce Topluluğu Kulübü
173	Tango&Swing Kulübü
174	Tarih İlim ve Medeniyet Araştırmaları Kulübü
175	Teknik Elemanlar Kulübü
176	Tekstil Mühendisliği Kulübü

177	Türk Hukuk Araştırmaları Kulübü
178	Türk Kültürü Kulübü
179	Uluslararası İlişkiler Kulübü
180	Yazılım Yolu Kulübü
181	Yerel Yönetimler ve Şehir Politikaları Kulübü
182	Yönetim Kulübü

Ek-2 Yurtiçi Kültürel Faaliyetler

2021 YILI YURTİÇİ KÜLTÜREL FAALİYETLER									
SIRA NO	FAKÜLTE	ETKİNLİK	GÖREVLENDİRME TARİHİ	İŞLEME ALINAN TARİH	GİTTİĞİ YER	KİŞİ	GÜN SAYISI	ÖĞRENCİ SAYISI	TUTAR
1	TEKNOLOJİ FAKÜLTESİ	V.Ulus.Battalgazi B.alış.Kongresi	18-20 Aralık 2020	15.Şub.21	MALATYA	Murathan KALENDER	3	1	346,68 TL
2	SKS	Üniv.Koordinasyon Topl.	26-28 Kasım 2021	7.Ara.21	ANKARA	Ali KIZILET S.B.F. DEKAN	3	1	976,29 TL
3	SKS	Üniv.Koordinasyon Topl.	26-28 Kasım 2021	7.Ara.21	ANKARA	İshak ASLAN DAİRE BŞK	3	1	1.409,64 TL
						175	9	3	2.732,61 TL

Ek-3 Kültürel Kulüp Faaliyetleri

2021 YILI KULÜP ETKİNLİKLERİ									
SIRA NO	FAKÜLTE	ETKİNLİK	GÖREVLENDİRME TARİHİ	İŞLEME ALINAN TARİH	GİTTİĞİ YER	İDARECİ	GÜN SAYISI	ÖĞRENCİ SAYISI	TUTAR
1	MARMARA YEDİHİLAL KULÜBÜ	Teknofest 2021 Orta İrtifa Roket Yarışması	03-06 Eylül 2021	20 Eyl 2021	AKSARAY	Abdullah KİRAZ	3	1	482,43 TL
2	MARMARA YEDİHİLAL KULÜBÜ	Teknofest 2021 Orta İrtifa Roket Yarışması	03-06 Eylül 2021	20 Eyl 2021	AKSARAY	Mehmet E.ÖZ	3	1	482,43 TL
3	MARMARA YEDİHİLAL KULÜBÜ	Teknofest 2021 Orta İrtifa Roket Yarışması	03-06 Eylül 2021	20 Eyl 2021	AKSARAY	Mert C.AKTAY	3	1	482,43 TL
4	MARMARA YEDİHİLAL KULÜBÜ	Teknofest 2021 Orta İrtifa Roket Yarışması	03-06 Eylül 2021	30 Eyl 2021	AKSARAY	Mehmet KILIÇ	3	1	482,43 TL
5	MARMARA YEDİHİLAL KULÜBÜ	Teknofest 2021 Orta İrtifa Roket Yarışması	03-06 Eylül 2021	13 Eki 2021	AKSARAY	Muzaffer MUTLUER	3	1	482,43 TL
6	MARMARA YEDİHİLAL KULÜBÜ	Teknofest 2021 Orta İrtifa Roket Yarışması	03-06 Eylül 2021	2 Kas 2021	AKSARAY	Muhammed KOLO	3	1	482,43 TL
7	MARMARA YEDİHİLAL KULÜBÜ	Teknofest 2021 Orta İrtifa Roket Yarışması	03-06 Eylül 2021	2 Kas 2021	AKSARAY	Muhammed S.TURUNÇ	3	1	482,43 TL
8	MARMARA YEDİHİLAL KULÜBÜ	Teknofest 2021 Orta İrtifa Roket Yarışması	03-06 Eylül 2021	2 Kas 2021	AKSARAY	Mehmet S.HAMARAT	3	1	482,43 TL
9	MARMARA YEDİHİLAL KULÜBÜ	Teknofest 2021 Orta İrtifa Roket Yarışması	03-06 Eylül 2021	4 Kas 2021	AKSARAY	Yunus E.YILDIRIM	3	1	482,43 TL
10	MARMARA YEDİHİLAL KULÜBÜ	Teknofest 2021 Orta İrtifa Roket Yarışması	03-06 Eylül 2021	4 Kas 2021	AKSARAY	Safa EÇAKIROĞLU	3	1	482,43 TL
11	MARMARA YEDİHİLAL KULÜBÜ	Teknofest 2021 Orta İrtifa Roket Yarışması	13-18 Eylül 2021	4 Kas 2021	BURSA	İbrahim C.ÖZDEMİR	6	1	501,30 TL
12	MARMARA YEDİHİLAL KULÜBÜ	Teknofest 2021 Orta İrtifa Roket Yarışması	13-18 Eylül 2021	4 Kas 2021	BURSA	Furkan ÇUBUKÇU	6	1	501,30 TL
13	MARMARA YEDİHİLAL KULÜBÜ	Teknofest Ulus.Sabit Kanat İHA Yarışması	13-18 Eylül 2021	4 Kas 2021	BURSA	Fuat ÇAKIR	6	1	501,30 TL
14	MARMARA YEDİHİLAL KULÜBÜ	Teknofest Ulus.Sabit Kanat İHA Yarışması	13-18 Eylül 2021	4 Kas 2021	BURSA	Mehmet S.HAMARAT	6	1	501,30 TL
15	MARMARA YEDİHİLAL KULÜBÜ	Teknofest 2021 Orta İrtifa Roket Yarışması	13-18 Eylül 2021	10 Kas 2021	AKSARAY	Hakan ÖZCAN	3	1	482,43 TL
16	MARMARA YEDİHİLAL KULÜBÜ	Teknofest Ulus.Sabit Kanat İHA Yarışması	13-18 Eylül 2021	10 Kas 2021	BURSA	İbrahim TINAS	6	1	501,30 TL
						TOPLAM	9	16	6.848,37 TL